# NyläNNingen 02

2014

Nyländska Nationens medlemstidning

## 3 TIPS FÖR EN REGNIG DAG

s. 28

## Åbos bästa ÅBÅT

s. 8

## Vad hände i SCHWEIZ?

s. 14

## MYRBERG AVSLÖJAR ALLT!

s. 10

## Första och sista året med NN!

*Läs om generationsbytet inom nationen*

s. 16 och 24

# Innehåll 2014 nummer två


03 Ledare
04 Kurrespalten
05 Inspektorns
06 Anslagstavlan
08 NN testar
10 Myrbergs svar
12 Årsfest
14 Schweiz
16 Mitt gulisår
18 NN look-alikes
19 Gallup
20 Paparazzi
22 Sommartest
24 Livet efter NN
26 Recension
28 Sommaraktiviteter
30 Klubbistips
31 Värdinnetips



I DETTA NUMMER

**Catherine Rantanen**
Chefredaktör

**Marina Stenbäck**
Skribent, ansvarig utgivare

**Fanny Häggblom**
Skribent och layout

**Helena Rosenström**
Skribent och layout

**Lisa Forss**
Skribent och layout

**Alexander West**
Skribent

**Bettina Lindgren**
Skribent

**Bettina Rehnström**
Skribent

**Filippa Andersson**
Skribent

**Jeannette Frondén**
Skribent

**Linnéa Henriksson**
Skribent

**Valentina Tallqvist**
Skribent

**Marcus Bandstein**
Gästskribent

**Rasmus Grönroos**
Gästskribent

**Stefan Kopp**
Gästskribent

Redaktionen når du via
fornamn.efternamn@abo.fi

**UPPLAGA**
210st, (4 ggr/år)

**TRYCKERI**
Painosalama



Nyländska Nationen vid Åbo Akademi rf.
Specialföreningskansliet, Tavastgatan 22, 20500 Åbo - nn@abo.fi

# Sommaren är kort...

...det mesta regnar bort. Men nu är den här! Så ta för dig, solen skiner idag! Sommar – välkommen!

Sommaren är här och vi får njuta av sol, terrasser och att sommararbeta. Vad sa du? Jo men detta är ju bättre än bra och det skall bli skönt att få njuta av sommarmånaderna.

Det är en tid sedan senast. Mycket har hänt. Allt från årets bästa fest i mars (årsfest) till en händelserik dammiddag till den lyckade wappmiddagen på Kåren i april. För en liten påminnelse hur bra årsfesten egentligen var kan vi stolt hänvisa till s. 12 där Värmlands Nations Marcus Bandstein skriver hur den var sett ur hans synvinkel. Och på tal om synvinklar, vad gjorde styrelsen i Schweiz i februari? Läs hur Concordias Stefan Kopp (a.k.a. Fasan) beskriver den resan på s.14!

***Vi ses på sommarträffen!***

Vi har även hunnit med en hel del andra sorts evenemang. I början på april gick 20 nyläNNingar och vänner på Jesus Christ Superstar. Var den sevärd? Kolla på s. 26 och läs Bettina Rehnströms recension om musikalen och evenemanget.

För att du skall upprätthålla din coolhetsfaktor och inte osäkert yra runt vid ån har NyläNNingen varit och testat på åbåtarna – vilken är hit och vilken är miss? Svaret hittar du på s. 8. Glöm inte heller att ta med NyläNNingen då du solar med dina vänner. Ni kan tillsammans testa hurdana stranddjur ni är och kolla ifall dina vänner kan lösa korsordet på s. 29.

Vi ses senast på sommarträffen! Avslutningsvis vill jag sluta med lite Tomas Ledin:

*hösten kommer snart*
*de går med vindens fart*
*så lyssna på mig*
*solen skiner*
*kanske bara idag!*

Catherine Rantanen
Pr-chef

# Njut av pausen i studierna och sommarsolens värme

Nu är den snart här. En del har väntat sedan slutet av augusti, andra sörger att vintern är slut. Men det är ett faktum att våren är i full blom och att sommaren närmar sig med stormsteg!

Våren kickstartar oftast i medlet av mars då NN ställer till med kalas och ordnar årets mest efterlängtade fest och akademins bästa sillis. Säkra vårtecken som följer därefter är vappen, första maj och vårbalen i Uppsala. Vappen firas som alltid i goda vänners lag både på Vårdberget och runtomkring i staden. Om än det skulle gå så tokigt att ett lågtryck följande morgon drar tunga huvuden till Vårdberget finns det inget som livar upp så bra som då du hör ljudet av en skumppaflaska som öppnas och du kan fortsätta fira med bubbel och picknick.

Vårbalen i Uppsala är den första riktiga sommarhelgen. Nu är de flesta kurserna avklarade och det är bara sommartenterna, där långt borta i en avlägsen framtid man eventuellt behöver fundera på. I Uppsala är det dessutom alltid solsken och vackert väder!*

> ***Det [finns] inget som livar upp så bra som då du hör ljudet av en skumppaflaska som öppnas***

Efter en rolig helg i Sverige slits vi nylänningar ofta ifrån varandra under sommarmånaderna. Men misströsta ej, snart är det åter dags för sommarträff då du får återse dina kära nyländska vänner! Det lönar sig minsann att delta i denna fantastiska tillställning.

Nu har jag lagt tentstressen åt sidan, åtminstone för den stund det tar att läsa NyläNNingen, och tänker njuta av pausen i studierna och sommarsolens värme. Som de flesta Nylänningar gör, ses vi säkert i en gästhamn eller länsandes någonstans mellan Hangö och Mariehamn!

Glad sommar!

Marina Stenbäck

Marina Stenbäck
Kurator

*Disclaimer: Observationerna baserar sig på kurators högt partiska och subjektiva, långt ifrån vetenskapliga undersökning. NN vid Åbo Akademi r.f. kan inte lova solsken i Uppsala men försöker sitt bästa.

# Varför kallas nationerna just nationer?

En *nation* är ett kollektiv av människor som förenas av gemensamma faktorer som språk, religion, etnicitet, härstamning, historia, kultur, traditioner, gemensam styrelseform och sociala normer. Ordet används ofta för att beteckna geopolitisk entitet, det vill säga land eller stat i geografisk eller politisk bemärkelse. Att *nationer* (numera) främst för tankarna till *stater* beror på att det finns olika skolor inom nationsbegreppet, som under 1800-talet utvecklades till olika definitioner av ordet nation.

**Både ursprungligen och idag blir man medlem i nationerna huvudsakligen beroende på vilken del av landet man kommer ifrån**

Den ena skolan menar att nationer bildas och skapas ur en politisk enhet och definierar nation rätt och slätt som medborgarna i en stat. Denna definition fokuserar på de faktiska gränserna för staten och bortser alltså från faktorer som gemensamt ursprung. Den andra definitionen betonar däremot gemensam historia eller gemensam kultur.

När termen *nation* används om studentnationerna ligger grunden i betydelsen *gemensam härkomst.* Att termen *nation* användes om dessa studentikosa sammanhang beror förstås på att just denna term, *nationes (sociales)*, användes om sammanslutningar för studenter enligt geografisk härkomst redan under 1100-talet i Paris. Att termen *nation* lever kvar i detta sammanhang är dock inte självklart. På finska benämns nationerna sedan 1829 *avdelning* (osakunta) och orsaken till namnbytet var enkannerligen att ordet nation kunde föra tankarna till nationell självstyrelse, vilket var en politiskt känslig fråga i det dåvarande ryska storfurstendömet Finland. I början av 1920-talet återtog de svenska avdelningarna i Helsingfors benämningen *nation.*

Nationernas namn syftar på området som nationen betraktar som sin hembygd. Både ursprungligen och idag blir man medlem i nationerna huvudsakligen beroende på vilken del av landet man kommer ifrån, men numera är det sällan ett regelrätt krav. Däremot har det under vissa tider varit obligatoriskt att höra till en nation. Från år 1667 inrättades obligatoriskt medlemskap i nationerna vid universiteten i Uppsala, Dorpat, Åbo (senare Helsingfors) och Lund. Nationsobligatoriet var avgiftsbelagt för studenterna. Vid Helsingfors universitet avskaffades nationsobligatoriet år 1937 men vid Uppsala och Lunds universitet avskaffades nationsobligatoriet så sent som år 2010. Nationerna vid Helsingfors är dessutom juridiskt sett offentligrättliga föreningar genom stadganden i universitetslagen (§47). De flesta andra studentföreningar, också *osakunnat* vid andra finska universitet, är registrerade föreningar.

(Tack Wikipedia!)

Linnéa Henriksson
Inspektor

# Anslagstavlan

Aktuellt inom NN:

- Sommarträffen 2014 är 8-10.8
- Pappa Betalar Sitzen går av stapeln 27.9.2014
- Glad sommar!

## Kvartalets bild

Sillis -14 = episk.

Har du tappat dina ägodelar under festen? Oroa dej inte, de finns troligtvis på kansliet där du kan besöka styrelsen på onsdagar klockan 12-13.

**Har du bilder eller texter du vill dela med dig? Ta då kontakt!**

Vill du vara med och göra världens bästa tidning? Har du evenemangsbilder, var du på en rolig NN fest som du vill skriva om eller har du annars bara lust att skriva en artikel i denna tidning? Ta då kontakt med nn@abo.fi eller catherine.rantanen@abo.fi!

www.nylandskanationen.org

HARTWALL CAPITAL

WWW.THEMONKEY.FI • AURAGATAN 3 • ÖPPET ONS-LÖR 22-04 •

The Monkey

APAN ORDNAR
VILDASTE FESTERNA
I STAN!!!

# NyläNNingen testar: Åbåtarna

En varm, solig och ack så vacker tisdag kväll begav sig ett gäng NyläNNingar ner mot stadens å. Där fann vi några ankrade båtar som välkomnade oss med sina soliga uteserveringar. För att kvällen skulle sluta lyckligt och inte allt för blött bestämde gänget sig för att begränsa sin suktande iver till fem båtar samt ett alternativ för den fattiga studeranden.

text Jeannette Frondén

Panelen.

De punkter vi valde att fästa extra stor vikt vid utvärderingen var:
a. Läget
b. Förhållandet pris- kvalitet
c. Mat?
d. Stämning – Hur högt på bailuskalan? Chill – kreba?
e. Åldersfördelning

## 1. Donna

a. Båten som befinner sig närmast centrum.
b. Lapin Kulta var det som i störst utsträckning avnjöts - ölen kostade 6,5e.
c. Matservering fanns inte - kom inte hungrig till denna båt!
d. Stämingen på båten var bra, rätt mysig. Mycket folk på terrassen. På bailuskalan får Donna en Chill placering.
a. Åldersfördelningen var rätt bred. De flesta myndiga åldrar fanns representerade.
**Allmän kommentar:** Rätt trångt, dvs. ett populärt ställe. Solen värmde, sittplatser finns det gott om och även ett ”lovedeck” högst upp för de som känner sig i behov av det. Stolarna var rätt fula, men dock bekväma.

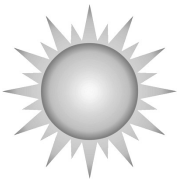

## 2. Papa Joe

a. Papa Joe är båten som ligger förankrad som tredje båten i ordningen, sett från Akademikvarterens håll. En medlem i panelen konstaterade att panorama utsikten var bättre på Papa Joe än på Donna..
b. 6,5e får man pröjsa för en öl här.
c. Ingen matservering på båten.
d. Stämningen var chill. Musiken som spelades var finsk rockmusik.
e. Åldersfördelningen snurrade kring 30+.
**Allmän kommentar**: Panelen konstaterade att stolarna var rätt snygga men inte så bekväma. Dock har stället inga sittplatser inomhus, så bäst att komma hit då vädret tillåter.

Bäst i test: Cindy
För den festsugna: Aussie bar
Förmånligt: Åstranden

## 3. Cindy

a. Båten som ligger i mitten av raden med åbåtar.
b.Ölen kostade här också 6,5e, dock var det Karhu som de flesta släckte törsten med.
c. Det finns matservering på båten. Finns både möjlighet till lunch och middag.
d. Cindy placerar sig rätt Chill på bailuskalan.
e. Åldersfördelningen var väldigt blandad. Hit hittar de flesta med myndig ålder.
**Allmän kommentar:** Panelen storgillade Cindy. Matservering, värmelyktor, parasoll, mysig stämning och väldigt bra planerad inredning. Stort plus!

## 4. Aussie Bar

a. Båten som ligger längst bort i ordningen av de serveringar panelen testade.
b. Ölen kostade 6-8e men utbudet var lite bredare och mer exotiskt än på de andra båtarna.
c. Mat finns, och väldigt exotiskt med t.ex. kängurukött. Någon i panelen kommenterade att denne ätit sin bästa dagen-efter hamburgare här.
d. Placeringen på bailuskalan blir rätt bred. Här hittar vi både Chill och Bailu.
e. Åldersfördelningen kretsade kring 18-30 år.
**Allmän kommentar:** Det fanns rätt få sittplatser jämfört med de andra båtarna. Om du vill gå ut och sitta på en eller två kanske du skall vända dig till någon av de andra båtarna. Dock har panelen en känsla av att de vildaste festerna finns här... ;)

## 5. För den fattiga studeranden - Åstranden!

a. Hela åstranden, dvs. du har ett rätt brett utbud av platser att sitta på. Här kan du sitta nästan (!) var som helst!
b. Priset bestämmer du själv, eftersom du kan köpa din öl billigt på Lidl eller dyrare annanstans… Många möjligheter.
c. Någon matservering finns dock inte, men du ges möjligheten att själv ta med något att äta. Praktiskt eller hur?
d. Stämningen är bred. Soliga dagar är det rätt säkert att du kan nå en Bailu nivå, eftersom det rör sig mycket folk längs åstranden.
e. Åldersfördelningen är nog den bredaste här. Du kan hitta sällskap från spädbarn ända fram till pensionär. Bara att välja och vraka.
**Allmän kommentar**: Kan bli rätt kallt att sitta direkt på marken, ta med dig din filt så undviker du detta problem.

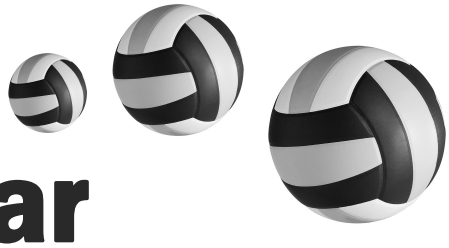

# Myrberg svarar

## ÅA:s motionsansvarige Carl Myrberg svarade på 11 frågor.

text Bettina Lindgren & Fanny Häggblom

AKROBATIK
AMERIKANSK FOTBOLL
BADMINTON
BASKET
BEACHVOLLEY
BILJARD
BODYCOMBAT
BODYPUMP
BODYSTEP
BORDTENNIS
BOWLING
CAPOEIRA
COOPERTEST
CURLING
CXWORX
DYKNING
FOLKDANS
FOTBOLL
FRIIDROTT
FRISBEEGOLF
FUNKTIONELL FYSTRÄNING
FUTSAL
GOLF
GYMTRÄNING
ISHOCKEY
KARATE
LINEDANCE
LUFTGEVÄRSSKYTTE
MINIGOLF
MOTIVUS
ORIENTERING
POWER YOGA

**Hur länge har du jobbat här?**
I 23 år (plus lite deltid redan under studietiden).

**Varifrån är du hemma?**
Jag är hemma från och bor fortsättningsvis i Åbo.

**Vad har du studerat?**
På SF vid ÅA.

**Vad har du jobbat med tidigare?**
Jag har varit kommunalt anställd både vid Pargas och Houtskärs kommuner efter att ha studerat färdigt.

**Hur kom du på att söka det här jobbet?**
Anställningen på kommunen tog slut och det här blev ledigt. Då var det tänkt mera som ett tillfälligt jobb, men här är jag kvar ännu!

**Vad finns det för fördelar med ditt arbete?**
Jag trivs med målgruppen, studerande är en trevlig åldersgrupp. Sen är jobbet självständigt också, det är ingen som säger hur man ska göra saker.

**Vad är nackdelarna med arbetet?**
Delvis också självständigheten. Utrymmena är bristfälliga, det skulle behövas en bollhall för motionsverksamheten. Ekonomin är ju inte heller någon positiv sak, den andel som studerandena själva måste bidra med för att kunna ta del av motionsverksamheten har hela tiden ökat. När jag började var t.ex. jumpporna på Kåren helt gratis.

**Har du någon personlig favoritgren?**
Jag gillar löpning och volleyboll. Jag spelade tidigare fotboll, särskilt som yngre.

**Om man har önskemål om vad ÅA motion kunde ordna, hur ska man då göra?**

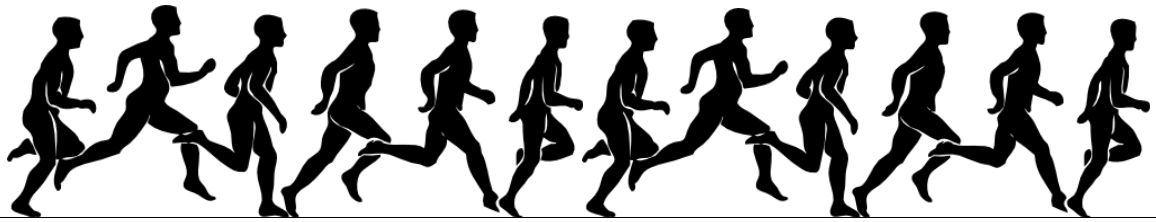

PULKÅKNING
QIGONG
RIDNING
RINKFOTBOLL
RODD
SALIBANDY
SALSA
SEGLING
SIMNING
SJÄLVFÖRSVAR
SNOWBOARD
SPINNING
SQUASH
SÄHLY
TBC (TOTAL BODY CONDITION)
TENNIS
VATTENGYMNASTIK
VINDSURFING
VOLLEYBOLL
ZUMBA

Ta kontakt! Det är inte så att jag själv sitter och bestämmer, utan mycket av verksamheten kommer som idéer och önskemål från studerandena själva. Det är bara att komma med förslag. Det minsta jag kan göra är att utreda möjligheten att ordna det.

**Bra att veta om motionsverksamheten**

**Motionsavgiften:** 22 € per år (för tillgång till ASA-gymmet tillkommer en avgift på 25 €)

**Idrottskansliet:** Finns i Gados nedrevåning. Här kan man hämta sin motionsdekal

**Information:** Hittar man på ÅA:s hemsida och i motionsmejlen som man kan prenumerera på

**Hur ska man göra för att komma igång med träningen om man blivit sittande med tentböckerna för länge?**
Gör det enkelt. Börja med en sådan gren som du själv tycker är rolig och gör det inte för komplicerat. Gå eller spring till exempel.

**Har du tips på någon bra sommargren?**
Samma sak gäller väl där. Sommaren möjliggör ju utesportande på ett annat vis och därmed fler grenar. Men samma gäller, syssla med en sån gren du själv trivs med.


Niklas Mannfolk
EU-valet 25.5.2014

Finlands framtid är i EU
Suomen tulevaisuus on EU:ssa
The future of Finland is in the EU

mannfolk.fi

SFP RKP
Svensk Ungdom

# Studenternas dualitet

## – tradition och long drink. Solenn akt och sillis.

När spritdimman från fylleslaget börjat lägga sig kan man ta ett steg bakåt, se tillbaka på helgen där borta i österland och tänka ”hur gick det så fort”?!

När en av tre landsmän från Värmlands nation i Uppsala packar väskan och beger sig över östersjön är det inte utan att det pirrar i magen. Dels för att vi for över med världens minsta flygplan, men speciellt för att vi skulle få träffa hjärtat av vår rykande färska vännation i Åbo, vars bläck på vänskapspakten knappt har hunnit torka!

Efter en rusningsfärd med Rusk från flygplatsen installerade vi oss hos härliga Helena som våghalsigt nog hade upplåtit sin lägenhet åt oss. Men tiden var knapp - det vankades fredagssitz! Efter en promenad som kändes som hemma (med domkyrka och å genom stan) kom man in i värmen, fick en GT i handen och fick lära känna sina nya vänner. Dessa nylänningar måste kunna sin grej då, förutom den värmländska delegationen, hade de besök från Göteborgs nation i Uppsala, Göteborgs nation i Lund och detta mystiska sällskap Gillet. Men med denna kombination av studenter kunde kvällen inte gå fel – och det gjorde den inte! Som den nationsräv man är (eller har varit) är man inte van att hälla över snapsen i glaset. Tji fick man när man insåg efter åttonde snapsbjudet (Koskenkorva!?) att man hade nog till en stadig grogg efter middagen. Ni Åbor lägger väl något i den där finska sommarsoppan! Sång, tal, skratt och kippis målade kvällen och inramades impressionistiskt på the Monkey – long drink på tapp imponerar på denna Värmlandspöjk! Natten avslutades med en ofrivillig solitär sightseeing kring Turku då vägbeskrivningen hem var: ”längs ån, och sen till vänster”. När vänster skulle svängas var dock inte lika klart i den stunden!

Någon frukost hanns inte med, knappt någon lunch. På en finsk-svensk-turkiska lyckas vi beställa en räddande pizza samtidigt som värmlänningarna försökte sammanfatta gårdagskvällens upptåg. Efter en snabb runda på stan var det redan dags att stryka skjortan, platta frackbanden och svida om. Det enda problemet: inget

Årets tema var Mexiko.

Bilderna på årsfesten togs av Fanny Haga.

Marcus Bandstein med bordsdamen Kim Henningsson.

strykjärn. Inte ens en plattång! Så vi blev kreativa – ”Stora rutiga kokboken” och ”501 must drink cocktails” fick fungera som kragpress! Till skillnad från vissa andra gäster anlände de förväntansfulla värmlänningarna i god tid och delade med sig av våra kära Bäska droppar till styrelsen under den pampiga Solenna akt i närvaro av fanorna. Påföljande högtidsmiddag (denna gång förlagd i Mexiko) gjorde heller ingen besviken. Med god mat, goda talare och de bästa av bordssällskap gjordes middagen till en fantastisk kväll ackompanjerad med mycket sång. Föredömligt! Nattens glada timmar på Borgen försvann snabbt tills Finlandia började spelas och förberedelserna för sillisen påbörjades i soluppgångens sken.

Utrustade med sombreros och *Sol* serverades det traditionsenliga sillbordet på en gård utanför staden. (Dock lite decimerade från början då enligt ryktet hade en av busschaufförerna varit med på efterfesten och lyckades inte föra bussen hela vägen fram). Med live-band och ett hav av entusiastiska akademiker fullbordades helgen - och min tes. Att bara på en studentnation kan man klä sig i det finaste man har, för att timmar senare dyka upp som en mexikanare i overall. Bara där skålar man i det finaste av vin, för att sen dra en shot tequila i ett plastglas. Bara där finns traditioner fulla med osynliga regler – för att sen bytas ut det mot devisen ”no rules, rule!” Och bara där, på Nyländska Nationen, verkar vardagslivets tråk och tvång bekämpas med sådan bravur till förmån för glädjens värn och ära! Årsfesthelgen #78 är bara ännu ett bevis på att studentkultur är en studie i glädje!

*Stort tack och på återseende,*
*Marcus Bandstein*
*Styrelseledamot,*
*Värmlands nation i Uppsala*

# Finnenwoche

## from a Swiss perspective

Dear Friends from NN,

I was asked to write a little something about the past Finnenwoche. Let me begin by saying, it was probably one of the best ever, considering it was the first one I organised. But enough with the excessive and inappropriate self-laudation, instead I will tell you what we did that week.

The board arrived in Geneva on a Wednesday at noon. We took the train to Bern and started the event properly with a few beers and snacks at the Postgasse 47. To get to know each other and to break the ice we then visited the bowling alley.

The next morning Christine, the mother of a concordian who speaks Swedish, took the board for a tour through Bern. The show which the tourism bureau offers was as silly as always but the rest was interesting. In the end of the tour we climbed the 344 steps to the top of the Münster cathedral. Going up was exhausting but went pretty smooth in comparison to the way down because Titti didn't like the height so much. By the way about Titti, did you know that in German Titti means something like boobs?

The rest of the afternoon we spent in a Restaurant situated in the old tram depot. In the evening we held a sitz in the NN way and the board cooked for us. I can't recall what they served but I guess this is what proves that it was a good night.

After a brunch on Friday morning we went to the Bernese backyard mountain, the Gurten which for Swiss standards is more like a hill. Sadly the weather wasn't as good as we had hoped, so soon we opted out and went to the restaurant on top of the hill. Friday evening as always we held our traditional Stamm.

Saturday and Sunday we went to the actual mountainside. We stayed in a mountain hotel in the wonderful Bernese Alps. The first day we spent sledge

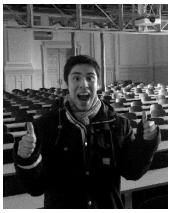

riding which was an unexpected amount of fun while being quite dangerous as well. We were quite lucky with the weather and so this turned out to be a really great day. We concluded the day with a traditional Swiss cheese fondue. It was delicious but I guess I wasn't the only one whose stomach didn't appreciate the mass of melted cheese after tons of beer in the last few days. Also the landlord didn't appreciate us singing and shouting all night even though they calmed down when they saw that our consumption would make up for the inconvenience. Sunday those who felt like it went skiing and the others stuck to sledge riding. As lucky we had been the day before as unfortunate we were on Sunday. The sun didn't show at all and it was very foggy.

On Monday we visited Fribourg, a town at the border to the French part of Switzerland. After a tour through the city by a friend from a fraternity in Fribourg, we visited a brewery where they explained how beer is made and where we could taste the different beers they produce. In the later evening we went to a club in Fribourg before taking cabs back to Bern in the Morning. The board left for Finland later that day.

We were very excited to have them here and I'm already looking forward to the next board visiting us. Also the offer stands, if you feel like dropping by any time of year, just announce yourself and we will figure something out.

*Take care,*
*Fasan*

# MITT GULISÅR

## AV RASMUS GRÖNROOS

För er som inte känner mig är jag första årets gulis på SF och kommer från Ekenäs. Jag blev nu på gulisåret vald till idrottsminister på NN.

När jag nu ser tillbaka på mitt gulisår, kunde jag inte föreställa hur första året i Åbo skulle bli. Inte visste jag att jag skulle bli aktiv NN:are och börja spela innebandy med IKA på divisions nivå. Att dessutom vara aktiv på fester räkna jag definitivt inte med. Mångt och mycket har hänt i Åbo som man inte har kunnat föreställa sig. Men vackert så.

I början av studieåret var jag väldigt aktiv på alla möjliga olika evenemang. Det var allt från sitzar till föreningsmöten. Därtill hann jag även med mycket studier och gulisprogram. Första tiden i Åbo hade jag nästan program varje vardagskväll. Om det inte var något evenemang så var det innebandyträning. Som tur var inte veckosluten lika intensiva som vardagarana här i Åbo.

Höjdpunkterna från gulisprogrammen var gulisintagningarna. Själv deltog jag först i SF:s gulisintagning som var tillsammans med Stadga och sedan förstås i NN:s intagning. Att gå runt i Åbo ihopbunden med lagkamraterna, samt att gå i en sopsäck kändes både roligt och konstigt. Som vanligt ingick det mer eller mindre kreativa punkter på intagningen. Att spela gäddrugby är väldigt kreativt, men smaken av gäddan efter punkten var allt annat än gott. Konstigt nog med båda intagningarna, blev det roligare och roligare efter varje punkt som man utförde. Det bästa med intagningarna var att man lärde sig känna flere personer som man kanske inte annars skulle fått lära känna, om de inte var för just intagningarna. Detta gällde särskilt NN:s intagning där man träffade studerande från andra ämnesföreningar.

Andra höjdpunkter från studieåret är årsfesterna. Först var jag på SF:s årsfest på hösten

**Herrmiddagen var kanske inte den sitzen man minns mest ifrån, men absolut en av de bästa och roligaste.**

”Då jag på hösten 2013 började på SF kunde jag inte föreställa mig hur mitt första år skulle bli.”

och sedan var jag på NN:s årsfest som var i mars månad. Under nationens årsfest fungerade jag som fanbärare av Finlands flagga. Detta var ett hedersuppdrag, som jag med spänning tog emot. På årsfesten blev jag överraskad av att få nationes gulisstipendie. På årsfesten kändes det roligt att få träffa och prata med många nya personer från när och fjärran.

Herrmiddagen var kanske inte den sitzen man minns mest ifrån, men absolut en av de bästa och roligaste. Även om jag var på NN:s gulisintagningsitz fick man nu mycket bättre kontakt med NN:s medlemmar under herrmiddagen. I och med herrmiddagen såg jag dagens ljus och insåg att jag borde bli en aktiv nationsmedlem. I alla fall blev jag övertalad. Sagt och gjort blev man helt plötsligt idrottsminister och medlem i både hembygds- och programutskottet på nationens årsmöte.

Under årets lopp har jag lärt mig att känna många fantastiska och aktiva NN medlemmar. Jag tycker det är roligt att många vill ställa upp för nationen och att det finns många som vill delta i nationsevenemang. Ett populärt evenemang under våren var badminton och squash med NN i Manhattan sportcenter och på kvällen var det nationskväll. Det är med mycket glädje man ser hur många medlemmar som lägger mycket tid på och själ för nationens bästa. Denna glädje som jag ser i många medlemmar gör att det här är en nation jag gärna villl vara en del av.

Sammanfattningsvis så kan jag lugnt säga att jag haft ett jävligt kul första år i Åbo och jag har inga tvivel om att nästa år med NN kommer att bli miNNst lika awesome. Det jag lärt mig under första året i Åbo är att vara aktiv och bättre våga bemöta nya utmaningar. Även om jag kände en del före jag kom till Åbo har jag lärt känna flera nya nyläNNingar och väNNer.

# NN I VÄRLDEN

## NN LOOK-ALIKES -KAN VÄRLDEN VERKLIGEN VARA SÅ LITEN?

Nikolai Abrahamsson

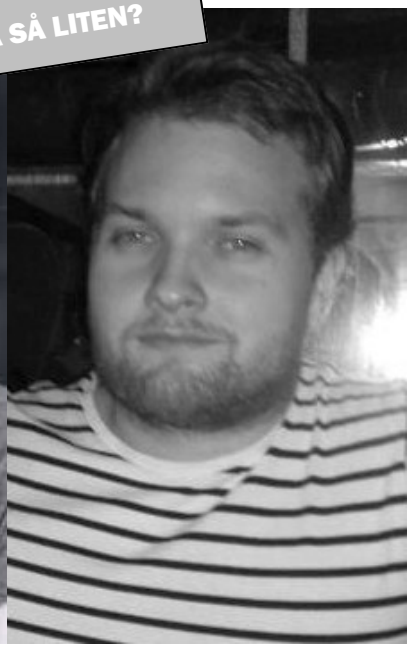

Zach Galifianakis (känd från *The Hangover* som Alan Garner)

Richard Backman

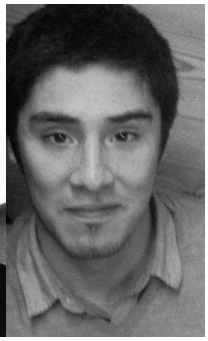

Zayn från One Direction

Einstein

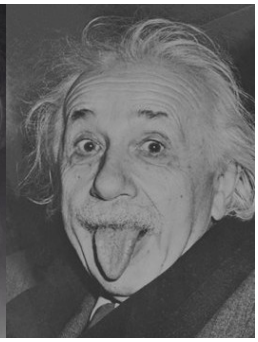

Bettina Rehnström

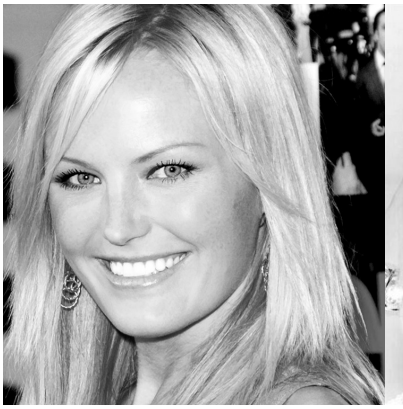

Ulrika Söderström

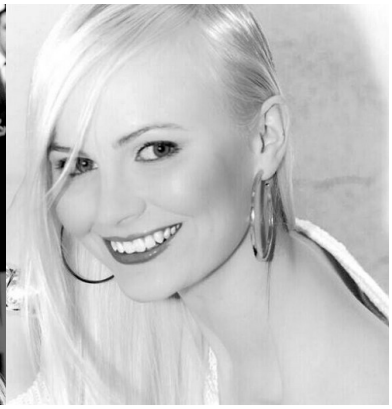

Skådespelerska (och fotomodell) Malin Åkerman

# GALLUP

## VAD GÖR NN:ARE PÅ SOMMAREN?

1. **Vad skall du göra på sommaren?**
2. **Vad dricker du i sommar?**
3. **Avsluta meningen: Hups, jag råkade hamna i dagstidningen pga...**
4. **Hälsning till läsarna!**

### Daniela Fagerholm

1. På sommaren ska jag göra som de flesta andra finlandssvenskar; njuta av skärgård och båtliv. Förstås ska jag också umgås med familj och vänner, sola och dricka vin (och jobba då jag hinner och har lust).

2. I sommar dricker jag margaritas och sangria under en palm i Magaluf ;)

3. ...att jag blev en legend efter ett crazy party veckoslut på paradisön, Åland.

4. Njut av sommaren (den är kort)! Drick vin, umgås med vänner, njut av varje solnedgång och framför allt: stressa inte!

### Ulrika Söderström

1. Jobba o fara på en favorit-i-repris resa till Magaluf!

2. Fixar egen drink med lime o jordgubbar!

3. ...att ja alltid lyckas hamna lite här och där.

4. Ha en solig sommar ute i Nyland!

### Niklas Granholm

1. Chilla i Esbo skärgård.

2. Milkshakes

3. ...ett missförstånd, jag är inte så värst intressant, något måste ha gått fel.

4. Trevlig sommar till alla! Njut av solen o grejer!

---

# NN tycker

## NN Like

1. Deltagarantalet på Wappmiddagen
2. Vann dragkampen mot stysse-13
3. Sommarträffen närmar sig

## NN Dislike

1. Få schweizare på årsfesten
2. Förlorade dragkampen mot ÖN:s styrelse
3. Vädret på 1:a maj

# PAPARAZZI

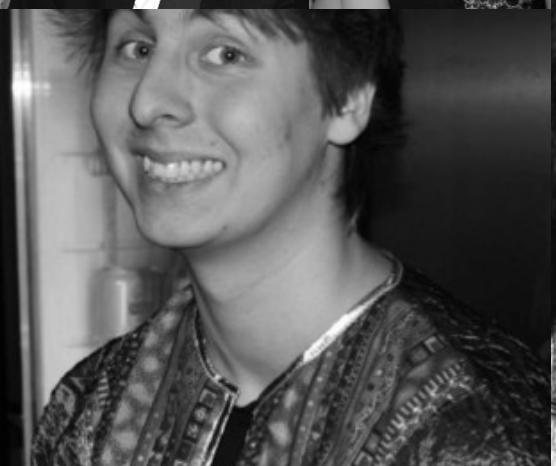

# VILKET STRANDDJUR ÄR DU?

Solen värmer och stranden kallar! Kläderna flyger av, men vad döljer sig där under? Ta reda på din egen och dina väNNers strandpersonlighet med NyläNNingens sommartest!

text Lisa Forss & Helena Rosenström

Vad gör du en vacker sommarmorgon?

a) Morgon? Jag stiger upp tidigast kl. 12 för att dricka dagens första öl

b) Vaknar kl 7 och drar direkt iväg på en joggingtur

c) Går till stranden och hoppar i plurret, sedan lägger jag mig på stranden för att sola hela dagen.

Vad tar du med dig på en picknick?

a) Korv och potatissallad

b) Blåbärsmuffinsar och skumppa

c) Sallad och vatten

Vilken är din favorit sommarlåt?

a) Eye of the Tiger - Survivor

b) Ingen sommar utan reggae - Markoolio

c) Sommaren är kort - Thomas Ledin

Hur ser din sixpack ut?

a) Karhu

b) Brunbränd och lite sandig

c) Tvättbräde

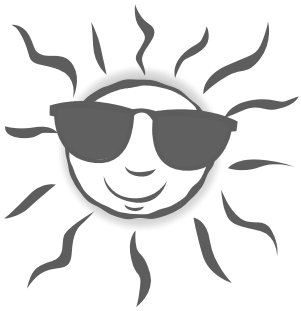

Var hittar man dig med största sannolikhet i sommar?

a) På gymmet eller på löpbanan

b) På stranden eller i vattnet förstås

c) På en uteservering

Var är du på brunhetsskalan i slutet av augusti?

a) Ett spöke

b) Beyoncé

c) Sebastian, krabban från Ariel

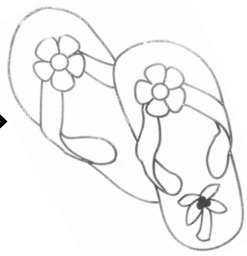

Efter en tung arbetsdag...

a) ... Är det dags för kvällsträningen!

b) ... Går du på AfterWork på en åbåt.

c) ... Tar ett par solidariska öl och slocknar på soffan.

## VILKET DJUR FICK DU MEST AV?

**Ett Strandlejon:** Du satsar på solbrännan för fullt! Det där med motion, det kan man satsa på under skolåret. Hälsosam mat är också lite relativt...

**En Strandkanin:** Äntligen behöver du inte längre sitta i bibban eller en datasal, nu får du springa fritt! Ingen mängd motion är för mycket, och maten kan inte heller innehålla mindre kalorier. Nu ska den uppdruckna ölen springas bort!

**En Strandvalross:** Sommarmånaderna är till för att ta igen förlorade sömntimmar. I solen kan man också ligga, men då måste ölen vara med.

# Livet efter NN

## Vad händer sen?

**Av Filippa Andersson**

Två år tillbaka i tiden njöt jag av studielivet för fulla muggar och hade inga planer på att bli färdig. Att få ta sovmorgon på en tisdag, ha tvåtimmars lunchpauser, springa från nationsmöte till styrelsemöte och festa loss på kvällen. Vad kunde vara bättre än det?

När det kommer till kritan tycker vi människor väl om rutiner. Så ett sjudagar långt veckoslut, oregelbunden dygnsrytm, krabbis på en måndag, att sova på dagen och vaka på natten kanske inte var så roligt i det långa loppet. Så trots att jag var lite som Peter Pan och aldrig ville bli vuxen, hittade även jag mig själv i en situation där gradun var skriven, kurserna avklarade och det enda som kvarstod var en fyra månaders praktik som talterapeut i Helsingfors. Detta innebär onekligen en flytt bort från mitt kära Åbo.

Jag är ju, som tur, inte ännu färdig, men har fått en liten inblick i det så kallade vuxenlivet. Under våren har jag som sagt varit på praktik i Helsingfors, vilket betytt att jag i princip arbetat som talterapeut på en hälsocentral. Så det gällde att säga hejdå till sovmorgnarna och sätta väckarklockan och ringa kl.6:30 varje morgon. Tvåtimmars lunchpauser fick man glömma, istället blev det att vräka i sig sin mat på 10 minuter. Att samtidigt prata med kollegerna visade sig att vara en omöjlighet om man ville få maten i rätt strupe. Jag fick inse att jag under mina nästan fem år av universitetsstudier inte lärt mig så mycket, utan att det

**Det är sant att tvåtimmars lunchandet är över, men förhoppningsvis har man i framtiden råd att unna sig en lunch som kostar lite mer än 2,60€.**

Filippa fun-facts
- År 2012 var hon med i NN:s styrelse...
- ...som PR-Chef
- studerar logopedi

fanns så mycket som jag ännu inte kunde. Och jag har gång på gång fått känna mig som en outbildad tölp! (som vår kära professor skämtsamt brukade kalla oss talterapeutstuderande).

NN var/är en stor och viktig del av min studietid och säkert en orsak till att den tiden var så rolig. Utan NN skulle jag aldrig ha träffat så många härliga människor, och knappast aldrig träffat och flyttat ihop med mina före detta kämppisar. Jag skulle också ha gått miste om att sitta i en styrelse och t.ex. aldrig fått uppleva hur det känns att försöka städa en klubblokal vars golv är täckt med konfetti eller trängas i en tågkupé med hela stysse-12 och sova på det ytterst fräscha golvet.

Sist och slutligen tror jag att det kommer att kännas riktigt skönt att bli färdig och vuxen (i varje fall nästan) och få bestämma över sitt eget liv och fatta sina egna beslut. Det där med att sluta studera kanske inte är så farligt trots allt. I framtiden behöver man inte varje vår och höst vara rädd att det genom postluckan trillar ner ett litet brev från allas vår vän FPA, som påminner en om att man studerat för lite eller förtjänat för mycket. Det är sant att tvåtimmars lunchandet är över, men förhoppningsvis har man i framtiden råd att unna sig en lunch som kostar lite mer än 2,60€. Tur var är finns Åbo alltid kvar och får man längtan tillbaka är det bara att hoppa på nästa tåg.

# Jesus Christ Superstar

**NN tog tillfället i akt och beställde biljetter till Jesus Christ Superstar som visades för första gången på svenska i Finland! Den 2.4 gick 20 nylänningar och vänner till Åbo Svenska Teater för att se den kritikerrosade rockmusikalen.**

text Bettina Rehnström

Definitionen av en musikal, enligt den pålitliga källan Wikipedia, är ”en blandning av sång, tal och dans”. Utöver Wikipedias uttömmande förklarning, lades förväntningarna för musikalen Jesus Christ Superstar av en tidigare musikalupplevelse. Den vaga uppfattningen om vad musikalen över huvud taget skulle handla om gav ganska lite utrymme för spekulation om innehållet.

Även om namnet på musikalen pekade ut riktingen av handlingen, var det först en bit in i musikalen som jag kunde dra paralleller mellan mina små gissningar och själva handlingen. För dem som ännu inte vet, är Jesus Christ Superstar en rockopera som avbildar berättelsen om de sju dagarna ledande till korsfästandet av Jesus. Handlingen spelar sig ut i en mindre traditionsenlig omgivning, nämligen en slags nutid. Jesus och hans lärjungar klassas till den undre världen, rebeller som njuter av alkohol och drabbas av fattigdom. Prästerskapet samt Pontius Pilatus och Herodes utgör den högre klassen som lägger tryck på folket för att de ska vända sig mot Jesus.

Tillbaka till mina förväntningar. Om det inte låter allt för naivt, kan jag erkänna att jag förväntade mig att denna musikal skulle innehålla någon slags dialog. När ingen dialog kunde upptäckas efter tre på varandra följande ballader började det klarna att den inte var på kommande heller. Vid denna stund kom jag underfund med att jag inte tycker om musikaler värst mycket. Jag har inte fått mitt smeknamn ”farmor” utan orsak. Öknamnet härstammar från min dåliga hörsel och mina svårigheter att förstå otydligt tal, vilket gör att tal i form av musik kräver en hel del koncentration.

Utöver mina svårigheter att förstå lyriken i sångerna, förbättrades situationen inte av att skådespelarnas nationaliteter utgjordes av både finlandssvenskar, svenskar och t.o.m. en engelsman. Alla var väldigt begåvade sångvägs, men uttalet hos några lyckades bättre än hos andra. Judas spelades av engelsmannen som nämndes ovan. Ibland funderade man över om han sjöng på danska, svenska eller engelska. Hans uttal var förvånansvärt bra för en person som inte talar svenska. Det märktes dock att han tappade vissa ord i sina meningar och att betoningen ibland var lite off. För denna farmor var de delar som Judas sjöng alltså en enda hebreisk geggamoja.

Något som underlättade förståelsen för lyriken var att man kunde följa med lyriken till alla sånger i en text som visades ovanför scenen. Detta ledde trots allt till att jag koncentrerade mig oftare på att se på texten istället för att följa med händelserna på scenen. Ett litet problem uppstod då texten inte motsvarade vad skådespelarna sjöng, men man hängde åtminstone med i vad sången handlade om. Något annat att notera var att det var ganska få sånger som fastnade i huvudet eller var lätta att så att säga nynna med i.

Denna version av en av världens mest kända berättelser var uppfriskande. Man kunde känna igen de ursprungliga händelseförloppen som grund i musikalen som förverkligades på ett mest icke-traditionsenligt sätt. Trots en hel del kritik om musikalen från min sida, tycker jag att den är sevärd. Även diskussionerna bland nylänningar på teatersupén efter musikalen tydde på att största delen av deltagarna njöt av tillställningen.

# Sommar utan sol?

## - sysselsättning för regniga dagar

text Lisa Forss

Våren går mot sitt slut och sommaren är äntligen här! (Trots den kalla våren…) Hur roligt värmen än är betyder sommaren också att vi måste ta en paus från våra väNNer. Men oroa dig inte, sommarmånader brukar sällan vara tråkiga!

Musik är alltid bra för att bota NN-abstinensen, och bland annat gamla godingar som Thomas Ledin och Lou Bega garanterar sköna sommarvibbisar varje år. För lite fräschare toner kan man testa Donkeyboys nya låt, eller utvärdera om gruppen Foster the People, bandet bakom hitten Pumped Up Kicks, lyckas hålla sin popularitet med sin nya skiva trots den långa pausen mellan den föregående. Spotifylistan ”Sommarplågan (1990-2013)” är pricken över i:et för ett lyckat veckoslut på stugan.

Både musik och böcker är perfekta saker att ta med till stranden, men tänk om – ack och ve – sommaren inte är solig och du är inne?! Du kommer hem från jobbet (som du förhoppningsvis har fixat åt dig), men inte har någon väNN i Åbo eller en sol ute att dyrka, vad ska du då ta dig till?

- Feng shui är aldrig fel. Då du sitter ensam hemma har du all tid i världen att komma i kontakt med ditt inre, din själ, dig själv. Din lägenhet borde väl reflektera ditt yttre? Ibland kan vårt inre givetvis motsvaras av en klädhög och ett berg av disk, men sommarharmonin får med fördel synas även hemma!
- Klädskåpet brukar också vara i behov av en rensning, lättast går det med att slänga allt på golvet! Behöver du verkligen 46,2 stycken T-skjortor? Troligen inte.
- But who are we kidding? Du har kommit hem från jobbet, som om du direkt skulle börja möblera om och städa. Det är okej att ligga på soffan och titta på film. Efter läsåret 13-14 har vi väl alla förtjänat det?

# STORA SOMMARKRYSSET

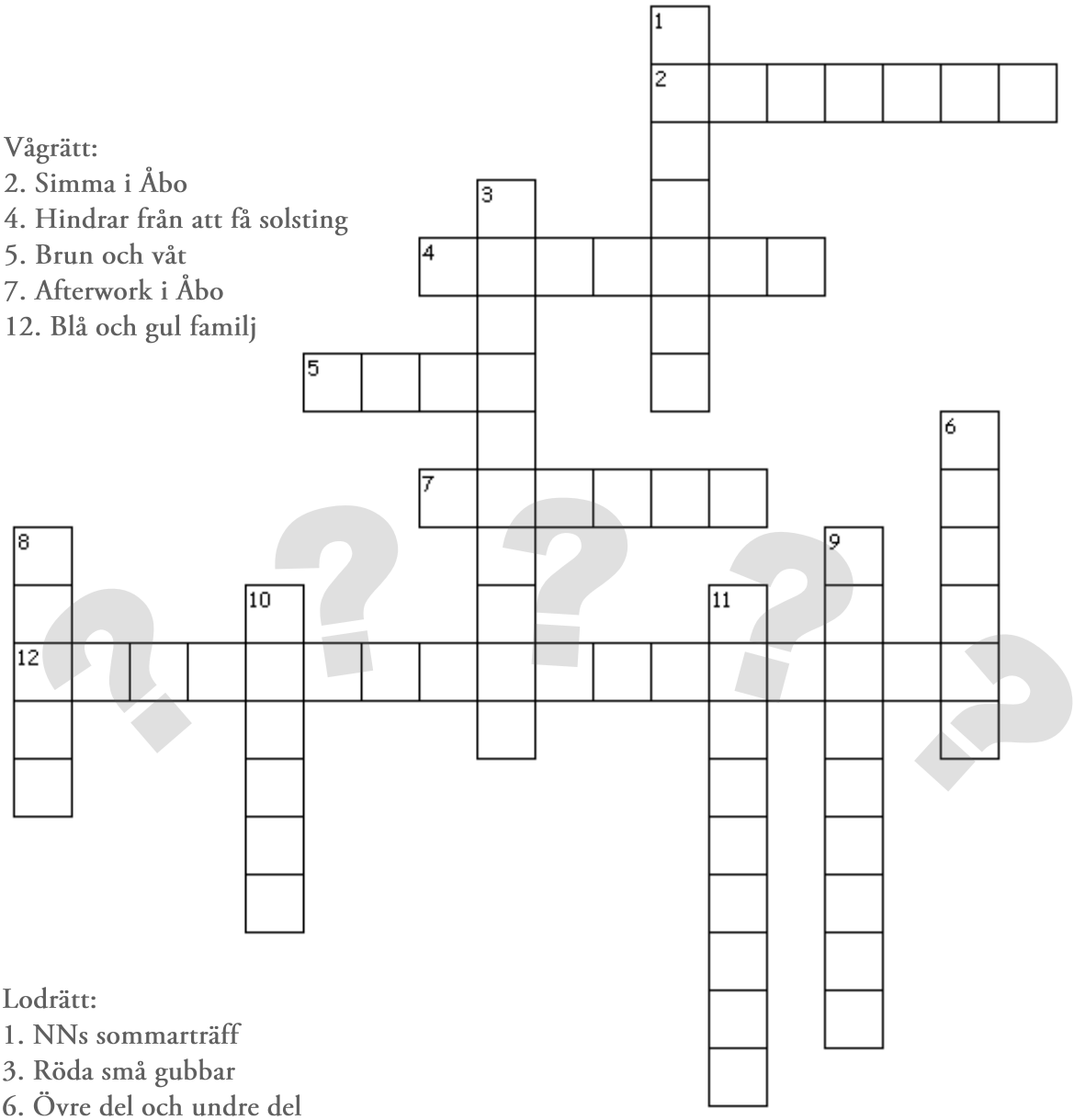


Vågrätt:
2. Simma i Åbo
4. Hindrar från att få solsting
5. Brun och våt
7. Afterwork i Åbo
12. Blå och gul familj

Lodrätt:
1. NNs sommarträff
3. Röda små gubbar
6. Övre del och undre del
8. Nylands sommarstad
9. En fyr som befinner sig på det yttersta skäret i skärgårdshavet
10. Restaurang på vattnet
11. Sommarens största fest

# Klubbis tips

text Alexander West

Våren är i luften och ett fantastiskt studieår börjar lida mot sitt slut. På sätt och vis känns det vemodigt att lämna Åbo för att söka sig hem till fagra Ekenäs för sommaren men samtidigt kan man inte tycka annat än att det blir skönt med en välförtjänt paus.

Då jag blickar tillbaka på våren och går igenom de minnen jag fått är en hel del av dem knutna till nationen. Veckan då styrelsen tog sig en sväng till Schweiz och besökte Concordia, Årsfestsveckan och alla andra fantastiska evenemang som ordnats. Men som tur är finns det ännu saker att se fram emot, vappen (som dock redan varit då ni läser denna text), Vårbal och sommarträff. Vårbalen kommer jag inte själv ha möjlighet att delta i då jag befinner mig på varmare breddgrader största delen av maj. Men jag hoppas ändå det kommer bli ett minnesvärt veckoslut för resten av nationen och jag har redan den helgen inprickad i nästa års kalender!

Men nu skall jag vila ut och mentalt förbereda mig för vappfirandet och jag hoppas ni alla klarade vappen och hade en (o)förglömlig kväll! Glada Vappen ( i efterskott )!

## Klubb(is) Sandwich:

för 3-4 personer

### Fyllning

**Du behöver**
- 1 paket bacon (gärna färdigstrimlad)
- 1 paket kycklingstrimlor
- 1 ask Philadelphia cream cheese (får gärna vara smaksatt, jag gillar själv herbs & garlic)

**Gör så här:** Stek baconet och kycklingen. Efter stekning låt de svalna så att de inte smälter osten. Då köttet svalnat ta fram en bunke och mixa ihop dem med hjälp av en sked, det lönar sig att röra ihop dem så jämt som möjligt.

### Själva smörgåsen

Röran passar bra på många olika sorters bröd men en sandwich är alltid god. Om man så vill kan man lika bra fylla t.ex. tunnbröd för att lättare kunna ta med dem i en matsäck.

**Du behöver**
- 1st gott rostbröd/lantbröd
- 2st Avocadon
- 1-2st Tomater ( Gula för allergiker! )
- Salladsblad

**Gör så här:** Rosta eller stek brödet, bred sedan på av fyllningen på den ena skivan. Lägg grönsakerna på den andra två tomatskivor, en halv avocado och några salladsblad/smörgås) och sätt sedan ihop dem till en smörgås. Smörgåsen kan delas till trekanter för en mer estetisk servering. Om man vill kan man lägga igenom en cocktailpinne med en oliv längst upp för utseende.

# Värdinne tips

text Valentina Tallqvist

## goes budget

## Tittis soliga spaghettilåda

**Nu när valborgsmässoafton över är och du snart hemåt bär börjar vårens sista hemlagade måltider lagas. Dock har de regelbundna besöken till Åbos nattmatsrestauranter ätit på din plånbok, och i ditt kylskåp finns inte ens mjölk till morgonkaffet. Fear not, för här kommer ett enkelt recept vars totala pris är under 10€, som dessutom kommer att räcka nästan en hel vecka!**

**Du behöver**

- 400 g gris-nöt-maletkött 2,5€
- 1 burk tomatkross 0,6€
- 1 lök 0,10€
- 1 morot 0,3€
- 2 burkar grädde 1,4€
- Riven ost 1,5€
- Raketti spagetti 0,73€

**Gör så här:**

1. Sätt först en kastrull med mycket vatten och koka samt lägg ugnen på 175C varmluft.
2. Sätt tomatkrossen å puttra i en kastrull på medellåg värme.
3. Skala och riv moroten och lägg i. Skulle du råka ha en kub grönsaksbuljong kan även en sådan läggas i.
4. Stek löken i olja tills den är gyllenbrun och häll över i tomatsåsen.
5. Stek köttfärsen på högsta värme (OBS ingen olja) tills den är gyllenbrun. TIPS: när köttsatsen visar sin nuna under stekningen kan en till grönsaksbuljong läggas i. När köttet är stekt vänds det ner i tomatblandningen.
6. Koka sedan en hel påse rakettispagetti(350-400g).
7. Sila bort vattnet och häll över spagettin i en ugnsform.
8. Häll köttfärssåsen över spagettin och blanda väl.
9. Töm båda gräddburkarna över blandningen och strö över riven ost efter tycke.
10. Lägg lådan i ugnen i 30-40 minuter och lådan är färdig!

*NYLÄNNINGAR OCH VÄNNER!*
*DET ÄR DAGS ATT PLANERA SOMMARENS PROGRAM!*
*GLÖM DÄRFÖR INTE DEN LEGENDARISKA*

# SOMMARTRÄFFEN

*SOM I ÅR GÅR AV STAPELN DEN*

## 8-10.8.2014

*I BORGÅ*

**ANMÄL DIG VIA HEMSIDAN!**
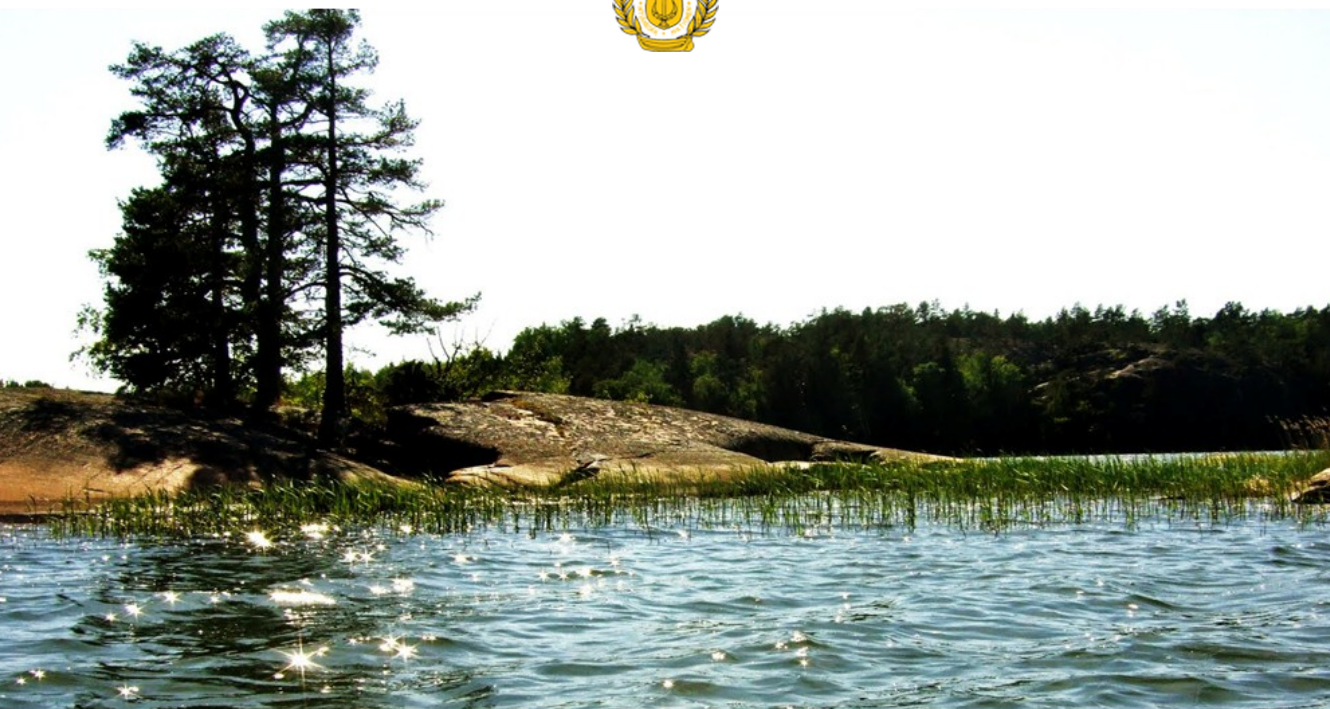
SANDSTRAND • SITZ • GRILL OCH CHILL • BASTU • BRA SÄLLSKAP • SKÄRGÅRD